

Inhalt

1. Hinweise	2
2. Exportformat.....	3
2.1. Textbasiertes Format	3
2.2. IDEA-Format	11
2.2.1. BlockInfo.csv	11
2.2.2. Register.csv	13
2.2.3. TransactHead.csv	14
2.2.4. TransactDetail.csv	16
2.2.5. TransactMedia.csv	17
2.2.6. BookMemHead.csv und BookMemDetail.csv	17
2.2.7. BookMemCorrection.csv	18
2.2.8. MiscTransHead.csv und MiscTransDetail.csv	18
2.2.9. MiscTransMedia.csv	18
2.2.10. Report.csv	18
2.2.11. EcrEventInfo.csv	19
2.2.12. Error.csv	20
2.2.13. DeletedTablesHead.csv	21
2.2.14. DeletedTablesDetail.csv	22
2.2.15. CancelReceipt.csv	23
2.2.16. NetInfo.csv	23
2.2.17. DeliveryNoteHead.csv und DeliverNoteDetail.csv	24
2.2.18. CustomerData.csv	24
2.2.19. Weitere Hinweise	24
2.3. IDEA Feld-Verweise (Relationen)	25
2.3.1. Erläuterung zur ER-Darstellung	25
2.3.2. ER-Diagramm	26
3. Hinweise zur Auswertung und Prüfung	30
3.1. Grundsätzlicher Ablauf	30
3.2. Hinweise	30
3.3. Sonderfälle Vectron POS	31
3.4. Sonderfälle Vectron Commander	31

1. Hinweise

Ergänzend zu dem Dokument „Fiskaljournal Datenexport, allgemein“ geht dieses Dokument ausschließlich auf die Beschreibung der exportierten Daten des Fiskaljournal: Deutschland ein.

Die in der Dokumentation aufgeführten Datensatzbeschreibungen gelten ausschließlich für den Fiskaljournal Export per LUA-Skript.

2. Exportformat

2.1. Textbasiertes Format

Eine allgemeine Erläuterung zum Vectron-Format des Fiskaljournals finden Sie im allgemeinen Teil dieser Dokumentation.

Im Folgenden sind die Inhalte beschrieben, wenn das Fiskaljournale in der Variante für Deutschland konfiguriert wurde.

Level 1	Level 2	Level 3	Level 4	Level 5	Level 6	Description	Bezeichnung	Data type
1						Invoice	Rechnung	
2						Receipt	Bon	
5						Manual invoice	Manuelle Rechnung	
6						GC receipt	Tischbon	
7						GC admin receipt	Tischverwaltungsbon	
11						Pay in/out	Ein-/Auszahlungsbeleg	
12						Media move	Finanzwegumbuchung	
13						Deposit	Anzahlung	
19						Media count	Bedienerabrechnung	
20						Petty cash	Wechselgeld-Erfassung	
23						GC-0 receipt	Tisch-0-Bon	
25						Canceled receipt	Verworfenner Bon	
29						Deleted GC	Gelöschter Tisch	
30						Delivery Note	Lieferschein	
34						Manual invoice extended	Manuelle Rechnung (Erweitert - Rechnungsteilung FR)	
	1					Header	Kopfdaten	
		1				Date	Datum / Uhrzeit	UNIX time
		2				Clerk	Bediener	
			1			Number	Stammdaten: Nummer	BCDFix
			2			Name	Stammdaten: Name	String
		3				Receipt/invoice number	Bon-/Rechnungsnummer	Integer
		4				Train mode	1=Trainingsbuchung	Integer
		5				ECR number	Kassennummer	BCDFix
		6				Booking memory number	Buchungsspeicher-Nummer; Tischnummer, Kundennummer, ...	BCDFix
		7				Booking memory type	Buchungsspeicher-Typ; 0=Tischspeicher; 1=Kundenspeicher, ...	Integer
		8				Net sales	1=exkl. Steuern	Integer
		9				Sequence number	Sequenznummer	Integer
		11				Currency	Währung	
			1			ISO code		String

FISKALJOURNAL DATENEXPORT, DEUTSCHLAND



Level 1	Level 2	Level 3	Level 4	Level 5	Level 6	Description	Bezeichnung	Data type
			2			ISO number		Integer
			3			Output decimals	Dezimalstellen	Integer
		15				Not printed	1=Beleg nicht gedruckt	Integer
		21				Customer Data	Kundendaten	
			1			Tax Id	Steuernummer	String
			2			Name	Name	String
			3			Address	Adresse	String
			4			City	Ort	String
			5			Postal Code	PLZ	String
			6			Country	Land	String
			7			Phone	Telefon	String
			8			Fax no.	Fax	String
			9			E-Mail	E-Mail	String
			10			Homepage	Homepage	String
			11			Add. Info 1	Zusatzinformationen 1	String
			12			Add. Info 2	Zusatzinformationen 2	String
			13			Contact type	Kontakttype: 0=GC-Text, 1=lokale Kontakte, 2=Bonvito	Integer
			14			Contact Number	Kundennummer	BCDFix
			15			UUID	UUID	HexData
			16			Card Number	Kundenkartennummer	String
			17			First Name	Vorname	String
			18			Company Name	Firmenname	String
		24				Serial number	Software-Seriennummer	Integer
		27				Voucher Reason	Belegbegründung	
			1			Number	Stammdaten: Nummer	Integer
			2			Name	Stammdaten: Name	String
		28				Auth. Clerk	Autorisierungsbediener	
			1			Number	Stammdaten: Nummer	BCDFix
			2			Name	Stammdaten: Name	String
		29				NetInfo	Netzwerkinformationen	
			1			ECRs in net	Kassen im Netz	
				1		ECR number	Kassennummer	Integer
				2		ECR name	Kassenname	String
				3		ECR IP address	Kassen IP Adressen	
					1	Address byte 1	Adressbyte 1	Integer
					2	Address byte 2	Adressbyte 2	Integer
					3	Address byte 3	Adressbyte 3	Integer
					4	Address byte 4	Adressbyte 4	Integer
		30				Original invoice num-	Original Rechnungsnummer	String

FISKALJOURNAL DATENEXPORT, DEUTSCHLAND



Level 1	Level 2	Level 3	Level 4	Level 5	Level 6	Description	Bezeichnung	Data type
						ber		
		31				Auto Void	Automatischer Storno	Integer
	2					PLU sale	Artikel	
		1				Master	Artikel-Stammdaten	
			1			Number	Stammdaten: Nummer	BCDFix
			2			Name	Stammdaten: Name	String
		2				Factor	Menge; negativ: Storno	BCD
		3				Price	Preis	BCD
		4				Tax	Steuersätze	
			1			Number	Nummer des Steuersatzes	Integer
			2			Total	Steuerumsatz	BCD
		5				PLU link	Artikellink	
			1			Master	Artikellink-Stammdaten	
				1		Number	Stammdaten: Nummer	BCDFix
				2		Name	Stammdaten: Name	String
			2			Factor	Menge; negativ: Storno	BCD
			3			Price	Preis	BCD
			4			Factor type	Mengeneinheit	String
			5			Overwrite	1=Preisüberschreibung	Integer
			6			Price modifier	Preis-Modifier	
				1		Master	Preis-Modifier-Stammdaten	
					1	Number	Stammdaten: Nummer	Integer
					2	Name	Stammdaten: Name	String
				2		Value	Preisänderung	BCD
			7			Department Master	Warengruppe-Stammdaten	
				1		Number	Stammdaten: Nummer	BCDFix
				2		Name	Stammdaten: Name	String
			8			Discount Info	Rabatt-Info	
				1		Master	Rabatt-Stammdaten	
					1	Number	Stammdaten: Nummer	Integer
					2	Name	Stammdaten: Name	String
				2		Value	Wert des Rabatts	BCD
			9			Price-Shift	Preis-Shift	
				1		Master	Preis-Modifier-Stammdaten	
					1	Number	Stammdaten: Nummer	Integer
					2	Name	Stammdaten: Name	String
				2		Org. price	Original Preis	BCD
				3		New price	Neuer Preis	BCD
			10			Overwrite with info	Preisüberschreibung mit Info	
				1		Org. price	Original Preis	BCD
				2		New price	Neuer Preis	BCD
			11			Non add number	Nicht add. Nummer	BCDFix
		6				Factor type	Mengeneinheit	String
		7				Overwrite	1=Preisüberschreibung	Integer

FISKALJOURNAL DATENEXPORT, DEUTSCHLAND



Level 1	Level 2	Level 3	Level 4	Level 5	Level 6	Description	Bezeichnung	Data type
		8				Price modifier	Preis-Modifier	
			1			Master	Preis-Modifier-Stammdaten	
				1		Number	Stammdaten: Nummer	Integer
				2		Name	Stammdaten: Name	String
			2			Value	Preisänderung	BCD
		9				Department	Warengruppe-Stammdaten	
			1			Number	Stammdaten: Nummer	BCDFix
			2			Name	Stammdaten: Name	String
		11				Discount Info	Rabatt-Info	
			1			Master	Rabatt-Stammdaten	
				1		Number	Stammdaten: Nummer	Integer
				2		Name	Stammdaten: Name	String
				4		Value	Wert des Rabatts	BCD
		12				Price shift	Preis-Shift	
			1			Master	Preis-Modifier-Stammdaten	
				1		Number	Stammdaten: Nummer	Integer
				2		Name	Stammdaten: Name	String
			2			Org. price	Original Preis	BCD
			3			New price	Neuer Preis	BCD
		13				Overwrite with Info	Preisüberschreibung mit Info	
			1			Org. price	Original Preis	BCD
			2			New price	Neuer Preis	BCD
		14				Non add number	Nicht add Nummer	BCDFix
	3					Discount	Rabatt	
		1				Master	Rabatt-Stammdaten	
			1			Number	Stammdaten: Nummer	Integer
			2			Name	Stammdaten: Name	String
		2				Value	Wert des Rabatt	BCD
		3				Tax	Rabatt-Steuersätze	
			1			Number	Nummer des Steuersatzes	Integer
			2			Total	Steuerumsatz	BCD
		4				Discount reverse	1=Storno	Integer
	4					Extra charge	Aufschlag; Die Bestandteile des Aufschlags entsprechen denen des Rabattes	
	5					Closing	Abschluss	
		1				Closing total	Saldozeile	
			1			Gross	Saldo brutto	BCD
			2			Net	Saldo netto	BCD
		2				Tax	Steuern (1..n)	
			1			Master	Steuersatz-Stammdaten	
				1		Number	Nummer des Steuersatzes	Integer

FISKALJOURNAL DATENEXPORT, DEUTSCHLAND



Level 1	Level 2	Level 3	Level 4	Level 5	Level 6	Description	Bezeichnung	Data type
				2		Rate	Steuersatz	BCD
			2			Total	Steuerumsatz	BCD
			3			Value	Steuern	BCD
			4			Total negative	Negativer Steuerumsatz	BCD
		3				Expenses / Agency sale	Auslagen / Agenturumsatz	
			1			Count	Zähler	BCD
			2			Value	Wert	BCD
		4				Tip	Trinkgelder	
			1			Count	Zähler	BCD
			2			Value	Wert	BCD
		5				Total declared	Summe: Abrechnung Ist	
			2			Value	Wert	BCD
		6				Total diff.	Summe: Abrechnung Differenz; Die Bestandteile entsprechen denen der Summe: Abrechnung Ist	
		7				Total drawer	Summe: Abrechnung Soll; Die Bestandteile entsprechen denen der Summe: Abrechnung Ist	
		8				Total petty cash	Summe: Bestand Wechselgeld; Die Bestandteile entsprechen denen der Summe: Abrechnung Ist	
	6					Payment	Zahlung	
		1				Master	Finanzweg-Stammdaten	
			1			Number	Stammdaten: Nummer	Integer
			2			Name	Stammdaten: Name	String
		2				Amount	Betrag	BCD
		3				Time	Datum/Uhrzeit	UNIX time
		4				Foreign currency	Fremdwährung; Die Bestandteile entsprechen denen der Währung aus den Kopfdaten	
		5				Master	Spezieller Finanzweg-Stammdaten	
			1			Number	Stammdaten: Nummer	Integer
			2			Name	Stammdaten: Name	String
		6				Currency rounding difference	Rundungsdifferenz bei Währungsrechnung	BCD
	7					Signature	Fiskalsignatur	
			1			Binary	Signatur als Binärdaten	Binary
			2			String	Signatur als String	String
	8					Tip	Trinkgeld; Die Bestandteile entsprechen denen	

FISKALJOURNAL DATENEXPORT, DEUTSCHLAND



Level 1	Level 2	Level 3	Level 4	Level 5	Level 6	Description	Bezeichnung	Data type
							des Rabattes	
	9					Expenses/Agency sale	Auslagen/Agenturverkauf; Die Bestandteile entsprechen denen der Artikelbuchung	
	11					Deposit done	Anzahlung - getätigt	
		1				Master	Anzahlungs-Stammdaten	
			1			Number	Stammdaten: Nummer	BCDFix
			2			Name	Stammdaten: Name	String
		2				Amount	Wert der Anzahlung	BCD
	12					Deposit payment	Anzahlung - Zahlung; Die Bestandteile entsprechen denen der Anzahlung - getätigt	
	13					Pay in/out	Ein-/Auszahlung; Die Bestandteile entsprechen denen der Anzahlung - getätigt	
	14					Payment - Expenses	Auszahlung Auslagen; Die Bestandteile entsprechen denen der Zahlung	
	15					Payment - Tip	Auszahlung Trinkgelder; Die Bestandteile entsprechen denen der Zahlung	
	16					Discount unknown	Rabatt-Typ unbekannt (Rabatt, Aufschlag oder Trinkgeld); Die Bestandteile entsprechen denen des Rabattes	
	17					Payment - Deposit	Finanzweg der Anzahlung; Die Bestandteile entsprechen denen der Zahlung	
	18					Media decl.	Abrechnung Ist; Die Bestandteile entsprechen denen der Zahlung	
	19					Media diff.	Abrechnung Differenz; Die Bestandteile entsprechen denen der Zahlung	
	20					Media drawer	Abrechnung Soll; Die Bestandteile entsprechen denen der Zahlung	
	21					Petty cash decl.	Bestand Wechselgeld; Die Bestandteile entsprechen denen der Zahlung	
	22					Media decl. currency	Abrechnung Ist Währung; Die Bestandteile entsprechen denen der Zahlung	

FISKALJOURNAL DATENEXPORT, DEUTSCHLAND



Level 1	Level 2	Level 3	Level 4	Level 5	Level 6	Description	Bezeichnung	Data type
	23					Menu reference: PLU sale	Menüverweis: Kopie Artikelbuchung; Die Bestandteile entsprechen denen der Artikelbuchung	
	24					Menu reference: Expenses/Agency sale	Menüverweis: Kopie Auslagen/ Agenturumsatz; Die Bestandteile entsprechen denen der Artikelbuchung	
	25					Correction	Korrektur	
		1				Value	Korrektur-Wert	BCD
3						Registration start	Registrierungs-Start	
4						Registration End	Registrierungs-Ende	
	1					Header	Kopfdaten	
		1				Date	Datum / Uhrzeit	UNIX time
		2				Clerk	Bediener	
			1			Number	Stammdaten: Nummer	BCDFix
			2			Name	Stammdaten: Name	String
		3				Receipt/invoice number	Bon-/Rechnungsnummer	Integer
		4				Train mode	1=Trainingsbuchung	Integer
		5				ECR number	Kassennummer	BCDFix
		8				Net sales	1=exkl. Steuern	Integer
		9				Sequence number	Sequenznummer	Integer
		11				Currency	Währung	
			1			ISO code		String
			2			ISO number		Integer
			3			Output decimals	Dezimalstellen	Integer
		12				Last sequence number	nur beim Registrierungsstart und -ende	Integer
		13				First sequence number	nur beim Registrierungsstart und -ende	Integer
		14				POS software version	POS-Software-Version; nur beim Registrierungsstart und -ende; ab 4.3.1.4	String
		15				Not printed	1=Beleg nicht gedruckt	Integer
	3					Tax	Steuern (1..n)	
			1			Master	Steuersatz-Stammdaten	
				1		Number	Nummer des Steuersatzes	Integer
				2		Rate	Steuersatz	BCD
			2			Total	Steuerumsatz	BCD
			3			Value	Steuern	BCD
			4			Total negative	Negativer Steuerumsatz	BCD
			7			Rate changed	1=Steuersatz geändert	Integer

FISKALJOURNAL DATENEXPORT, DEUTSCHLAND



Level 1	Level 2	Level 3	Level 4	Level 5	Level 6	Description	Bezeichnung	Data type
	6					Delivery note	Lieferschein	
		1				Count	Zähler	BCD
		2				Value	Wert	BCD
	7					Training	Trainingsumsatz	
		1				Count	Zähler	BCD
		2				Value	Wert	BCD
	26					Expenses/Agency sale	Auslagen/Agenturumsatz	
		1				Count	Zähler	BCD
		2				Value	Wert	BCD
	27					Single tax	Steuern (1..n) eines einzelnen Tagesabschlusses	
			1			Master	Steuersatz-Stammdaten	
				1		Number	Nummer des Steuersatzes	Integer
				2		Rate	Steuersatz	BCD
			2			Total	Steuerumsatz	BCD
			3			Value	Steuern	BCD
			4			Total negative	Negativer Steuerumsatz	BCD
			7			Rate changed	1=Steuersatz geändert	Integer
	28					Single training	Trainingsumsatz eines einzelnen Tagesabschlusses	
		1				Count	Zähler	BCD
		2				Value	Wert	BCD
	29					Single expenses/single agency sale	Auslagen/Agenturumsatz eines einzelnen Tagesabschlusses	
		1				Count	Zähler	BCD
		2				Value	Wert	BCD
	30					Tip	Trinkgelder	
		1				Count	Zähler	BCD
		2				Value	Wert	BCD
	31					Single tip	Trinkgelder eines einzelnen Tagesabschlusses	
		1				Count	Zähler	BCD
		2				Value	Wert	BCD
	43					Single delivery note	Lieferschein ein einzelnen Tagesabschlusses	
		1				Count	Zähler	BCD
		2				Value	Wert	BCD
14						Master data changed	Stammdatenänderung	
	1					Info header	Info-Kopfdaten	
		1				Date	Datum / Uhrzeit	UNIX time
		2				ECR number	Kassennummer	BCDFix
	2					Info data	Info-Daten	
		1				Number	Stammdaten: Nummer	Integer

Level 1	Level 2	Level 3	Level 4	Level 5	Level 6	Description	Bezeichnung	Data type
		2				Name	Stammdaten: Name	String
18						Open drawer	Schubladenöffnung	
26						Ecr on	Kasse eingeschaltet	
27						Start menu action	Startmenü-Aktion	
28						Prog action	Programmier-Aktion	
31						Tax audit	Kassen-Nachschau	
32						Invoice number omitted	Rechnungsnummer verworfen	
33						Restore point restored	Auf Restorepoint zurückgesetzt	
35						Neues Datum und/oder neue Zeit		
	1					Info header	Info-Kopfdaten	
		1				Date	Datum/Uhrzeit	UNIX time
		2				ECR number	Kassennummer	BCDFix
		3				Clerk	Bediener	
			1			Number	Stammdaten: Nummer	BCDFix
			2			Name	Stammdaten: Name	String
		4				Auth. clerk	Autorisierungsbediener	
			1			Number	Stammdaten: Nummer	BCDFix
			2			Name	Stammdaten: Name	String
	2					Info data	Info-Daten: Schublade	
		1				Number	Stammdaten: Nummer	Integer
		2				Name	Stammdaten: Name	String
	3					Info value	Info-Wert: Öffnungsgrund	
		1				Number	Stammdaten: Nummer	Integer
		2				Name	Stammdaten: Name	String
		4				Flags	Info-Flags	Bitset
		5				Text	Info-Text	String
		6				Restore point date	Info-Datum des Wiederherstellungspunktes	UNIX time
		7				Old time	Info-Alte Zeit	UNIX time

2.2. IDEA-Format

Beim Export ins IDEA-Format wird der gesamte Inhalt des gespeicherten Fiskaljournals in mehrere unterschiedliche Tabellen im CSV-Format exportiert. Die jeweilige Datensatzbeschreibung wird dabei gemäß dem Standard im XML-Format gespeichert. Im Folgenden werden die erzeugten CSV-Tabellen und deren Bedeutung erläutert.

2.2.1. BlockInfo.csv

In der Kasse wird das Fiskaljournale in Blöcken gespeichert, wobei ein Block jeweils alle Daten vom Start bis zum Ende der Registrierung, also den Tagesabschluss, enthält. Jeder Datensatz in dieser Tabelle enthält relevante Informationen zu einem einzelnen Block, wie zum Beispiel Kassennummer, Seriennummer und Blockzähler. Zur Auswertung der Daten ist diese Tabelle nicht erforderlich. Die

Tabelle ist vor allem nützlich, wenn zum Beispiel im Fehlerfall die genauen Abläufe des Datenabrufs nachvollzogen werden sollen.

Feldname	Key	Bedeutung
BLK_KEY	X	Eindeutiger Datensatzschlüssel des Blocks
ECR_NO		Globale Kassenummer (= Nummer aus den Kasseneigenschaften), soll bei Filialisten dafür genutzt werden, allen Kassensystemen eine im Unternehmen eindeutige Nummer zu geben. Hierbei handelt es sich um die Nummer des Kassensystems, auf dem das Fiskaljournal gespeichert wurde. Werden die Daten auf einem Server im Kassennetzwerk gespeichert, ist die Kassenummer nicht zwingend identisch mit der Nummer des Kassensystems auf dem die Buchungen erfolgten.
CREATE_DATE		Datum der Blockerzeugung/Speicherung in der Kasse
CREATE_TIME		Uhrzeit der Blockerzeugung/Speicherung in der Kasse
REG_START_DATE		Datum des Registrierungs-Starts
REG_START_TIME		Uhrzeit des Registrierungs-Starts
REG_END_DATE		Datum des Registrierungs-Endes
REG_END_TIME		Uhrzeit des Registrierungs-Endes
BLOCK_ID		Blocknummer
FISC_JNL_TYPE		Fiskaljournal-Typ (5 = Deutschland)
ECR_SER_NO		Seriennummer der Kasse
ECR_NET_ADDR		Kassen-Netzwerkadresse der Kasse
ECR_VERSION		Kassen-Softwareversion
EXP_VERSION		Softwareversion des Konvertierungstools
ECR_NO_SUPPL		Weitere, optionale Kassenummer (i. d. R. die VCom-Kassenummer)
INTEGRITY_CHK		Flag, Datenintegrität prüfbar
FISC_EVAL_ERROR		Kasseninterne Fehler-ID, sofern bei der Auswertung der Daten dieses Blocks ein Fehler festgestellt wurde.

Hinweis zum Feld *INTEGRITY_CHK*

Seit der Vectron POS Software Version 5.3.5.0 wird je Fiskaljournal eine Checksumme über die Daten ermittelt und im Header des zugehörigen Fiskaljournals hinterlegt. Mit dem Wert 1 informiert dieses Feld, dass eine Checksumme im Header hinterlegt ist. Der Wert 0 zeigt an, dass für dieses Fiskaljournal noch keine Checksummenberechnung stattgefunden hat.

Hinweis zum Feld *FISC_EVAL_ERROR*

In diesem Feld werden interne Fehlerzustände bei der Auswertung des Blocks sowie des Fiskaljournals hinterlegt:

0: Kein Fehler

1 - 9: Interner technischer Fehler beim Datenzugriff

2.2.2. Register.csv

Enthält Details zu den Registrierungs-Start und -Ende-Vorgängen.

Eine Verknüpfung zur Tabelle „BlockInfo“ ist über das Feld „BLK_KEY_LINK“ möglich.

Feldname	Key	Bedeutung
REG_KEY	X	Eindeutiger Datensatzschlüssel des Vorgangs
ECR_NO		Globale Kassenummer der Kasse (= Nummer aus den Kasseneigenschaften)
DOC_DATE		Erzeugungsdatum des Beleges
DOC_TIME		Erzeugungsuhrzeit des Beleges
DOC_NO		Laufende Belegnummer (Bonnummernkreis) - Für jeden Beleg in der Kasse wird eine fortlaufende Nummer vergeben (Rechnungen = Rechnungsnummer, sonstige Belege = Bonnummer). Diese Nummer ist in dieser Tabelle jedoch nicht zwangsweise fortlaufend, da unter anderem nicht alle Belege erfasst werden und die Nummernkreise im Kassennetzwerk verwendet werden können.
DOC_TYPE		Belegtyp (3 = Registrierungsstart; 4 = Registrierungsende)
DOC_SOURCE		Herkunft des Beleges (POS = Daten direkt aus der Kasse; VCOM = Nachbuchungen aus dem Backoffice; EJNL = Daten aus dem eJournal der Kasse)
CLERK_NO		Bedienernummer
CLERK_NAME		Bedienername
CURR_ISO_CODE		Währungs-ISO-Code
CURR_ISO_NO		Währungs-ISO-Nummer
SALES_EXCL_VAT		1 = Nettobuchungen (die verbuchten Umsatzwerte sind Netto-Werte); 0 = Bruttobuchungen
SEQ_NO		Sequenznummer. Diese Nummer ist fortlaufend und wird bei jedem Registrierungsende erhöht. Beim Registrierungsstart-Beleg wird hier die Sequenznummer des letzten Registrierungsendes ausgegeben.
SEQ_NO_LAST_TRANS		Sequenznummer der letzten Transaktion.
ECR_VERSION		Kassen-Softwareversion
BLK_KEY_LINK		Schlüssel des Blocks, zu dem dieser Registrierungs-Start beziehungsweise -Ende-Vorgang gehört.
ECR_NO_SUPPL		Weitere, optionale Kassenummer (i. d. R. die VCom-Kassenummer)
SERIAL_NO		Softwareseriennummer der Kasse
NET_INFO_COUNT		Anzahl der Kassen, die unter NetInfo.csv für diesen Datensatzschlüssel gelistet sind.

2.2.3. TransactHead.csv

Enthält die Header-Informationen zu den steuerlich relevanten Transaktionen (Rechnung, Bon, etc.).

Eine Verknüpfung zur Tabelle „BlockInfo“ ist auch hier über das Feld „BLK_KEY_LINK“ möglich. Zudem enthält die Tabelle einen Verweis auf die Tabelle „Register“ über das Feld „REG_KEY_LINK“. Und über „CONTACT_KEY_LINK“ kann eine Verbindung zu den Kunden-/Kontakt-Daten (CustomerData.csv) hergestellt werden.

Feldname	Key	Bedeutung
DOC_KEY	X	Eindeutiger Datensatzschlüssel der Transaktion
ECR_NO		Globale Kassennummer der Kasse (= Nummer aus den Kasseneigenschaften)
DOC_DATE		Erzeugungsdatum des Beleges
DOC_TIME		Erzeugungsuhrzeit des Beleges
DOC_NO		Laufende Belegnummer (Bon- oder Rechnungsnummernkreis) - Für jeden Beleg in der Kasse wird eine fortlaufende Nummer vergeben (Rechnungen = Rechnungsnummer, sonstige Belege = Bonnummer). Diese Nummer ist in dieser Tabelle jedoch nicht zwangsweise fortlaufend, da unter anderem nicht alle Belege erfasst werden und die Nummernkreise im Kassennetzwerk verwendet werden können.
DOC_TYPE		Belegtyp (1 = Rechnung; 2 = Bon; 5 = manuelle Rechnung; 6 = Tischbon; 7 = Tischverwaltungsbon; 11 = Ein-/Auszahlungsbeleg; 12 = Finanzwegumbuchung; 13 = Anzahlung; 19 = Bediener-Abrechnung; 20 = Wechselgeld-Erfassung, 23 = Bon direkter Verkauf, 30 = Lieferschein, 34 = erweiterte manuelle Rechnung)
DOC_SOURCE		Herkunft des Beleges (POS = Daten direkt aus der Kasse; VCOM = Nachbuchungen aus Backoffice; EJNL = Daten aus dem eJournal der Kasse)
SEQ_NO		Sequenznummer des Beleges. Diese Nummer ist pro Kasse eindeutig und fortlaufend - sie wird bei jedem fiskalisch relevanten Beleg erhöht und kann im Rahmen des normalen Betriebs nicht zurückgesetzt werden.
CLERK_NO		Bedienernummer
CLERK_NAME		Bedienername
TRAIN_MODE		Flag, ob es sich um einen Vorgang im Trainingsmodus handelt
CURR_ISO_CODE		Währungs-ISO-Code
CURR_ISO_NO		Währungs-ISO-Nummer
SALES_EXCL_VAT		Flag, ob es sich um Nettobuchungen handelt
BOOK_MEM_TYPE		Buchungsspeicher-Typ (0 = kein Buchungsspeicher; 1 = Tisch; 2 = Kundenspeicher; ...)
BOOK_MEM_NO		Buchungsspeicher-Nummer (>0 = Tischnummer, Kundennummer o. ä.)
TTL_VAT_INCL		Saldo brutto
TTL_VAT_EXCL		Saldo netto
TTL_EXPENSES		Summe Auslagen/Agenturumsatz
TTL_TIP		Summe Trinkgeld
TTL_DECL		Summe Abrechnung Ist
TTL_DIFF		Summe Abrechnung Differenz
TTL_DRAWER		Summe Abrechnung Soll
TTL_PETTYCASH		Summe Wechselgeldbestand
TAX_1_RATE		Steuersatz Steuer 1

FISKALJOURNAL DATENEXPORT, DEUTSCHLAND



Feldname	Key	Bedeutung
TAX_1_TTL		Steuerumsatz Steuer 1
TAX_1_TTL_NEG		Steuerumsatz negativ Steuer 1
TAX_1_VAL		Steuersumme Steuer 1
ebenso Steuer 2-8 sowie 0 (ohne Steuer)		
BLK_KEY_LINK		Schlüssel des Blocks, zu dem diese Transaktion gehört
REG_KEY_LINK		Verweis auf die Header-Informationen in der Tabelle „Register“
REG_START_DATE		Datum Registrierungsstart
ECR_NO_SUPPL		Weitere, optionale Kassenummer (i. d. R. die VCom-Kassenummer)
AUTH_CLERK_NO		Autorisierungsbedienernummer
AUTH_CLERK_NAME		Autorisierungsbedienername
CONTACT_KEY_LINK		Verweis: CustomerData-Schlüssel
AUTO_VOID		Automatischer Storno

Hinweis zum Feld *DOC_TYPE*

Der Tabellenaufbau der Dateien TransactHead.csv sowie der nachfolgend beschriebenen BookMemHead.csv und MiscTransHead.csv ist identisch. Die im Feld *DOC_TYPE* übergebenen Werte sowie deren Bedeutung verteilen sich über die drei Tabellen wie folgt:

Feldname	Tabellenname	Bedeutung
DOC_TYPE	TransactHead	1 = Rechnung 2 = Bon 5 = manuelle Rechnung 34 = erweiterte manuelle Rechnung
	BookMemHead	6 = Tischbon 7 = Tischverwaltungsbon 23 = Bon direkter Verkauf
	MiscTransHead	11 = Ein-/Auszahlungsbeleg 12 = Finanzwegumbuchung 13 = Anzahlung 19 = Bediener-Abrechnung 20 = Wechselgeld-Erfassung
	DeliveryNoteHead	30 = Lieferschein

2.2.4. TransactDetail.csv

Enthält die Details der steuerlich relevanten Transaktionen wie Artikelbuchungen, Rabatte, Aufschläge, Trinkgelder etc.

Die Verknüpfung zur Header-Tabelle kann über das Feld „DOC_KEY_LINK“ hergestellt werden.

Feldname	Key	Bedeutung
DOC_KEY_LINK	X	Verweis auf die Header-Informationen der Transaktion in der Tabelle „TransactHead“
REC_NO	X	Fortlaufende Datensatznummer innerhalb des jeweiligen Beleges
REC_NO_LINK		Artikellink (im Falle eines Artikellinks der Verweis auf die Datensatznummer des übergeordneten Artikels)
REC_TYPE		Datensatztyp (2 = Artikel; 3 = Rabatt; 4 = Aufschlag; 8 = Trinkgeld; 9 = Auslagen; 11 = Anzahlung - getätigt; 12 = Anzahlung - Zahlung; 13 = Ein-/Auszahlung; 16 = Rabatt-Typ unbekannt)
BASE_NO		Stammdatenummer (zum Beispiel Artikelnummer)
BASE_NAME		Stamdatensname (zum Beispiel Artikelname)
DEPT_NO		Warengruppennummer
DEPT_NAME		Warengruppenname
QUANTITY		Anzahl
AMOUNT		Betrag
AMOUNT_LINK		Betrag des Artikellinks
TAX_1_TTL		Steuer 1 Summe
ebenso Steuer 2-8 sowie 0 (Umsatz ohne Steuer)		
OVERWRITE		Flag, ob eine Preisüberschreibung stattgefunden hat
TTL_MOD		Summe Modifier
VOID		Flag, ob es sich um ein Storno handelt
ECR_NO		Globale Kassenummer der Kasse (= Nummer aus den Kasseneigenschaften)
ECR_NO_SUPPL		Weitere, optionale Kassenummer (i. d. R. die VCom-Kassenummer)
BLK_KEY_LINK		Schlüssel des Blocks, zu dem diese Transaktion gehört
TTL_PRICE_SHIFT		Preis-Shift: Neuer Preis
ORIG_PRICE_PRICESHIFT		Preis-Shift: Original Preis
TTL_OVERWRITE		Preisüberschreibung: Neuer Preis
ORIG_PRICE_OVERWRITE		Preisüberschreibung: Original Preis
TTL_DISCOUNT		Summe Rabatte
NON_ADD_NUMBER		Nicht addierende Nummer

2.2.5. TransactMedia.csv

Enthält die Finanzweg-Informationen zu den steuerlich relevanten Transaktionen.

Die Verknüpfung zur Tabelle „TransactHead“ kann über das Feld „DOC_KEY_LINK“ hergestellt werden.

Feldname	Key	Bedeutung
DOC_KEY_LINK	X	Verweis auf die Header-Informationen der Transaktion in der Tabelle „TransactHead“
REC_NO	X	Datensatznummer. Fortlaufende Nummer innerhalb des jeweiligen Beleges.
REC_TYPE		Datensatztyp (6 = Zahlung; 14 = Auszahlung Auslagen; 15 = Auszahlung Trinkgeld; 17 = Finanzweg der Anzahlung; 18 = Abrechnung Ist; 19 = Abrechnung Differenz; 20 = Abrechnung Soll; 21 = Bestand Wechselgeld; 22 = Abrechnung Ist Währung)
MEDIA_NO		Finanzwegnummer
MEDIA_NAME		Finanzwegname
AMOUNT		Betrag
PAY_DATE		Datum der Zahlung
PAY_TIME		Uhrzeit der Zahlung
FOR_CURR_ISO_CODE		Fremdwährung: ISO-Code
FOR_CURR_ISO_NO		Fremdwährung: ISO-Nummer
ECR_NO		Globale Kassennummer der Kasse (= Nummer aus den Kasseneigenschaften)
ECR_NO_SUPPL		Weitere, optionale Kassennummer (i. d. R. die VCom-Kassennummer)
BLK_KEY_LINK		Schlüssel des Blocks, zu dem diese Transaktion gehört
SPEC_MEDIA_NO		Spezieller Finanzweg: Nummer
SPEC_MEDIA_NAME		Spezieller Finanzweg: Name
CURR_ROUND_DIFF		Rundungsdifferenz bei Währungsrechnung

2.2.6. BookMemHead.csv und BookMemDetail.csv

Diese Tabellen sind vom Aufbau her identisch mit TransactHead und TransactDetail, enthalten jedoch nur die Daten zu Tischbons, Tisch-O-Bons und Tischverwaltungsbons. Diese Belege sind nicht unmittelbar fiskalisch relevant, dienen aber zum Nachvollziehen der Entstehung einer Transaktion.

Die Verknüpfung zum späteren Rechnungsbeleg erfolgt über den Buchungsspeicher, zum Beispiel den Tischspeicher in Verbindung mit der Tischnummer.

2.2.7. BookMemCorrection.csv

Enthält die Details zu einer Buchung, die über Korrektur oder Storno LE rückabgewickelt wurde.

Feldname	Key	Bedeutung
DOC_KEY_LINK	X	Verweis auf die Header-Informationen der Transaktion in der Tabelle „BookMemHead“
REC_NO	X	Datensatznummer. Fortlaufende Nummer innerhalb des jeweiligen Beleges.
REC_TYPE		Datensatztyp (25 = Korrektur)
VALUE		Korrektur-Wert
ECR_NO		Globale Kassennummer der Kasse (= Nummer aus den Kasseneigenschaften)
ECR_NO_SUPPL		Weitere, optionale Kassennummer (i. d. R. die VCom-Kassennummer)
BLK_KEY_LINK		Schlüssel des Blocks, zu dem diese Transaktion gehört

2.2.8. MiscTransHead.csv und MiscTransDetail.csv

Diese Tabellen sind vom Aufbau her identisch mit TransactHead und TransactDetail, enthalten jedoch nur die Daten zu Ein- und Auszahlungen und Finanzwegumbuchungen.

2.2.9. MiscTransMedia.csv

Diese Tabelle ist vom Aufbau her identisch mit der Tabelle TransactMedia, enthält jedoch nur die Finanzweg-Informationen zu Ein- und Auszahlungen und Finanzwegumbuchungen.

2.2.10. Report.csv

Enthält Umsatz-Informationen aus den Tagesabschlüssen.

Feldname	Key	Bedeutung
REG_KEY_LINK	X	Verweis auf die Header-Informationen in der Tabelle „Register“
REC_NO	X	Datensatznummer. Fortlaufende Nummer innerhalb des Tagesabschlusses.
REP_TYPE		Berichtstyp: 3: Steuern (Gesamt) 6: Lieferschein 7: Trainingsbelege 26: Auslagen/Agenturumsatz 27: Steuern (Tagesabschluss) 28: Trainingsbelege (Tagesabschluss) 29: Auslagen (Tagesabschluss) 30: Trinkgelder etc. 31: Trinkgeld (Tagesabschluss) 43: Lieferschein (Tagesabschluss)
BASE_NO		Stammdatensatznummer (z. B. Steuersatznummer) sofern gemäß REP_TYPE eine direkte Referenz auf einem Stammdatensatz existiert.
TAX_RATE		Steuersatz
TAX_RATE_CHG		Flag, ob der Steuersatz geändert wurde
CNT		Anzahl, Zähler.

Feldname	Key	Bedeutung
		(Dieser Wert ist aktuell im deutschen Fiskalsystem immer 0. In anderen Ländern enthält er z. B. die Verkaufsmenge einer Warengruppe aus dem Warengruppenbericht)
VALUE		Wert
TOTAL		Steuerumsatz brutto (Gesamt Positiv - Negativ)
TOTAL_NEG		Negativer Steuerumsatz (enthalten in Steuerumsatz)
OVERFLOW		Das Feld ist Teil der INSIKA-Implementierung in der Vectron POS Software und signalisiert einen Wertüberlauf des Summenspeichers im INSIKA-Chip.
ECR_NO		Globale Kassenummer der Kasse (= Nummer aus den Kasseneigenschaften)
REG_START_DATE		Datum Registrierungsstart
ECR_NO_SUPPL		Weitere, optionale Kassenummer (i. d. R. die VCom-Kassenummer)
BLK_KEY_LINK		Schlüssel des Blocks, zu dem diese Transaktion gehört

2.2.11. EcrEventInfo.csv

Enthält Informationen über allgemeine, nicht unmittelbar steuerlich relevante Vorgänge in der Kasse.

Feldname	Key	Bedeutung
INFO_KEY	X	Eindeutiger Datensatzschlüssel des Vorgangs
ECR_NO		Globale Kassenummer der Kasse (= Nummer aus den Kasseneigenschaften)
INFO_DATE		Datum des Vorgangs
INFO_TIME		Uhrzeit des Vorgangs
INFO_TYPE		Vorgangstyp (14 = Stammdatenänderung; 18 = Schubladenöffnung; 26 = Kasse eingeschaltet; 27 = Startmenü-Aktion; 28 = Programmier-Aktion; 31 = Kassen-Nachschau; 32 = Rechnungsnummer verworfen; 33 = auf Restorepoint zurückgesetzt; 35 = Neues Datum und/oder neue Zeit)
CLERK_NO		Bedienernummer
CLERK_NAME		Bedienername
AUTH_CLERK_NO		Autorisierungsbediener: Bedienernummer
AUTH_CLERK_NAME		Autorisierungsbediener: Bedienername
INFO_NO		Information: Nummer (z. B. Tabellenummer, Kassenummer)
INFO_DESCR		Information: Name/Bezeichnung
VALUE_NO		Nummer (bspw. Öffnungsgrund)
VALUE_DESCR		Beschreibung (bspw. Öffnungsgrund)
BLK_KEY_LINK		Schlüssel des Blocks, zu dem diese Transaktion gehört
REG_KEY_LINK		Verweis auf die Header-Informationen in der Tabelle „Register“
REG_START_DATE		Datum Registrierungsstart
ECR_NO_SUPPL		Weitere, optionale Kassenummer (i. d. R. die VCom-Kassenummer)
NOT_SHUTDOWN		Flag, ob das System nicht heruntergefahren wurde
SAVED_FISCJNL_DELETED		Flag, ob das abgeschl. Fiskaljournla gelöscht wurde
LOCKED_BLOCK_DELETED		Flag, ob ein gesperrter Vorgang gelöscht wurde
NEW_DUMP_LOADED		Flag, ob ein neues Dump eingespielt wurde
INFO_TEXT		Info-Text (u.a. Softwareversion)
RESTORE_POINT_DATE		Info-Datum des Wiederherstellungspunktes
OLD_TIME		Info-Alte Zeit

2.2.12. Error.csv

Enthält Informationen zu Fehlern in der Fiskaldaten-Verarbeitung.

Feldname	Key	Bedeutung
ERR_KEY	X	Eindeutiger Datensatzschlüssel der Fehlermeldung
BLK_KEY_LINK		Schlüssel des Blocks, zu dem diese Transaktion gehört
ERR_TYPE		Fehlertyp (1 = Debug, 101 = Info, 201 = Hinweis, 301 = Warnung, 401 = Fehler, 501 = fataler Fehler, 601 = defekte Daten)
ERR_MSG		Fehlermeldung

2.2.13. DeletedTablesHead.csv

Diese Tabellen ähneln vom Aufbau her der TransactHead und TransactDetail, enthalten aber nur die Daten zu gelöschten Tischen.

Eine Verknüpfung zur Tabelle „BlockInfo“ ist auch hier über das Feld „BLK_KEY_LINK“ möglich. Zudem enthält die Tabelle einen Verweis auf die Tabelle „Register“ über das Feld „REG_KEY_LINK“. Und über „CONTACT_KEY_LINK“ kann eine Verbindung zu Kunden-/Kontaktdaten (CustomerData.csv) hergestellt werden.

Feldname	Key	Bedeutung
DOC_KEY	X	Eindeutiger Datensatzschlüssel der Transaktion
ECR_NO		Globale Kassennummer der Kasse (= Nummer aus den Kasseneigenschaften)
DOC_DATE		Erzeugungsdatum des Beleges
DOC_TIME		Erzeugungsuhrzeit des Beleges
DOC_NO		Laufende Belegnummer (Bon- oder Rechnungsnummernkreis) - Für jeden Beleg in der Kasse wird eine fortlaufende Nummer vergeben (Rechnungen = Rechnungsnummer, sonstige Belege = Bonnummer). Diese Nummer ist in dieser Tabelle jedoch nicht zwangsweise fortlaufend, da unter anderem nicht alle Belege erfasst werden und die Nummernkreise im Kassennetzwerk verwendet werden können.
DOC_TYPE		Belegtyp (29 = Gelöschter Tisch)
DOC_SOURCE		Herkunft des Beleges (POS = Daten direkt aus der Kasse; VCOM = Nachbuchungen aus Backoffice; EJNL = Daten aus dem eJournal der Kasse)
SEQ_NO		Sequenznummer des Beleges. Diese Nummer ist pro Kasse eindeutig und fortlaufend - sie wird bei jedem fiskalisch relevanten Beleg erhöht und kann im Rahmen des normalen Betriebs nicht zurückgesetzt werden.
CLERK_NO		Bedienernummer
CLERK_NAME		Bedienername
TRAIN_MODE		Flag, ob es sich um einen Vorgang im Trainingsmodus handelt
CURR_ISO_CODE		Währungs-ISO-Code
CURR_ISO_NO		Währungs-ISO-Nummer
SALES_EXCL_VAT		Flag, ob es sich um Nettobuchungen handelt
BOOK_MEM_TYPE		Buchungsspeicher-Typ (0 = kein Buchungsspeicher; 1 = Tisch; 2 = Kundenspeicher; ...)
BOOK_MEM_NO		Buchungsspeicher-Nummer (>0 = Tischnummer, Kundennummer o. ä.)
TTL_VAT_INCL		Saldo brutto
TTL_VAT_EXCL		Saldo netto
TTL_EXPENSES		Summe Auslagen/Agenturumsatz
TTL_TIP		Summe Trinkgeld
TTL_DECL		Summe Abrechnung Ist
TTL_DIFF		Summe Abrechnung Differenz
TTL_DRAWER		Summe Abrechnung Soll
TTL_PETTYCASH		Summe Wechselgeldbestand
TAX_1_RATE		Steuersatz Steuer 1
TAX_1_TTL		Steuerumsatz Steuer 1
TAX_1_TTL_NEG		Steuerumsatz negativ Steuer 1
TAX_1_VAL		Steuerumsatz Steuer 1
ebenso Steuer 2-8 sowie 0 (ohne Steuer)		

Feldname	Key	Bedeutung
BLK_KEY_LINK		Schlüssel des Blocks, zu dem diese Transaktion gehört
REG_KEY_LINK		Verweis auf die Header-Informationen in der Tabelle „Register“
REG_START_DATE		Datum Registrierungsstart
ECR_NO_SUPPL		Weitere, optionale Kassenummer (i. d. R. die VCom-Kassenummer)
AUTH_CLERK_NO		Autorisierungsbedienernummer
AUTH_CLERK_NAME		Autorisierungsbedienername
STATEMENT_NO		Belegbegründung-Nummer
STATEMENT_NAME		Belegbegründung-Name
CONTACT_KEY_LINK		Verweis: CustomerData-Schlüssel
AUTO_VOID		Automatischer Storno

2.2.14. DeletedTablesDetail.csv

Enthält die Details wie Artikelbuchungen, Rabatte etc. zur Tabelle DeletedTablesHead.

Die Verknüpfung zur Header-Tabelle kann über das Feld „DOC_KEY_LINK“ hergestellt werden.

Feldname	Key	Bedeutung
DOC_KEY_LINK	X	Verweis auf die Header-Informationen der Transaktion in der Tabelle „TransactHead“
REC_NO	X	Fortlaufende Datensatznummer innerhalb des jeweiligen Beleges
REC_NO_LINK		Artikellink (im Falle eines Artikellinks der Verweis auf die Datensatznummer des übergeordneten Artikels)
REC_TYPE		Datensatztyp (2 = Artikel; 3 = Rabatt; 4 = Aufschlag; 8 = Trinkgeld; 9 = Auslagen; 11 = Anzahlung - getätigt; 12 = Anzahlung - Zahlung; 13 = Ein-/Auszahlung; 16 = Rabatt-Typ unbekannt)
BASE_NO		Stammdatenummer (zum Beispiel Artikelnummer)
BASE_NAME		Stamdatensname (zum Beispiel Artikelname)
DEPT_NO		Warengruppennummer
DEPT_NAME		Warengruppenname
QUANTITY		Anzahl
AMOUNT		Betrag
AMOUNT_LINK		Betrag des Artikellinks
TAX_1_TTL		Steuer 1 Summe
ebenso Steuer 2-8 sowie 0 (Umsatz ohne Steuer)		
OVERWRITE		Flag, ob eine Preisüberschreibung stattgefunden hat
TTL_MOD		Summe Modifier
VOID		Flag, ob es sich um ein Storno handelt
ECR_NO		Globale Kassenummer der Kasse (= Nummer aus den Kasseneigenschaften)
ECR_NO_SUPPL		Weitere, optionale Kassenummer (i. d. R. die VCom-Kassenummer)
BLK_KEY_LINK		Schlüssel des Blocks, zu dem diese Transaktion gehört
TTL_PRICE_SHIFT		Preis-Shift: Neuer Preis
ORIG_PRICE_PRICESHIFT		Preis-Shift: Original Preis
TTL_OVERWRITE		Preisüberschreibung: Neuer Preis

Feldname	Key	Bedeutung
ORIG_PRICE_OVERWRITE		Preisüberschreibung: Original Preis
TTL_DISCOUNT		Summe Rabatte
NON_ADD_NUMBER		Nicht addierende Nummer

2.2.15. CancelReceipt.csv

Diese Tabelle enthält alle relevanten Daten zu „Bon verwerfen“.

Feldname	Key	Bedeutung
DOC_KEY	X	Eindeutiger Datensatzschlüssel der Transaktion
REC_KEY_LINK	X	Fortlaufende Datensatznummer innerhalb des jeweiligen Beleges
ECR_NO		Globale Kassenummer der Kasse (= Nummer aus den Kasseneigenschaften)
DOC_DATE		Erzeugungsdatum des Beleges
DOC_TIME		Erzeugungsurzeit des Beleges
DOC_NO		Laufende Belegnummer (Bon- oder Rechnungsnummernkreis) - Für jeden Beleg in der Kasse wird eine fortlaufende Nummer vergeben (Rechnungen = Rechnungsnummer, sonstige Belege = Bonnummer). Diese Nummer ist in dieser Tabelle jedoch nicht zwangsweise fortlaufend, da unter anderem nicht alle Belege erfasst werden und die Nummernkreise im Kassennetzwerk verwendet werden können.
DOC_TYPE		Belegtyp (25 = Verworfenner Bon)
DOC_SOURCE		Herkunft des Beleges (POS = Daten direkt aus der Kasse; VCOM = Nachbuchungen aus Backoffice; EJNL = Daten aus dem eJournal der Kasse)
CLERK_NO		Bedienernummer
CLERK_NAME		Bedienername
CURR_ISO_CODE		Währungs-ISO-Code
CURR_ISO_NO		Währungs-ISO-Nummer
GROSS		Saldo Brutto
BLK_KEY_LINK		Flag, ob eine Preisüberschreibung stattgefunden hat
ECR_NO_SUPPL		Weitere, optionale Kassenummer (i. d. R. die VCom-Kassenummer)
AUTH_CLERK_NO		Autorisierungsbedienernummer
AUTH_CLERK_NAME		Autorisierungsbedienername

2.2.16. NetInfo.csv

In dieser Tabelle werden die Netzwerkinformationen aus „Kassen im Netz“ abgebildet. Übernommen werden nur die Kassen, bei denen das Flag „Vorhanden“ gesetzt und eine IP-Adresse eingetragen ist. Im Fiskaljournel werden diese Daten unter „Registrierung starten“ bzw. „Registrierung beenden“ gelistet.

Feldname	Key	Bedeutung
REG_LINK_KEY	X	Verweis auf die Header-Informationen in der Tabelle „Register“
REC_NO	X	Fortlaufende Datensatznummer innerhalb eines Registrierungseintrags
REG_DATE		Datum des Registrierung
REG_TIME		Uhrzeit des Registrierung
DOC_TYPE		Belegtyp der Registrierung
ECR_NO		Kassenummer = Nummer aus „Kassen im Netz“

Feldname	Key	Bedeutung
ECR_NAME		Kassenname = Name aus „Kassen im Netz“
ADDRESS_BYTE_1		IP-Address Byte 1
ADDRESS_BYTE_2		IP-Address Byte 2
ADDRESS_BYTE_3		IP-Address Byte 3
ADDRESS_BYTE_4		IP-Address Byte 4

2.2.17. DeliveryNoteHead.csv und DeliverNoteDetail.csv

Diese Tabellen sind vom Aufbau her identisch mit TransactHead und TransactDetail, enthalten jedoch nur die Daten zum Lieferschein.

2.2.18. CustomerData.csv

Die Kunden-/Kontaktdaten werden in dieser Tabelle verwaltet.

Feldname	Key	Bedeutung
CONTACT_KEY	X	Eindeutiger Datensatzschlüssel der Kunden-/Kontaktdaten
CONTACT_TYPE		Kontakttyp: 0 = GC-Text, 1 = lokale Kontakte, 2 = bonVito
UUID		UUID
CONTACT_NUMBER		Kundennummer
TAX_ID		Steuernummer
FIRST_NAME		Vorname
NAME		Name
COMPANY_NAME		Firmenname
ADDRESS		Adresse
CITY		Ort
POSTAL_CODE		PLZ
COUNTRY		Land
EMAIL		E-Mail
CARD_NUMBER		Kundenkartennummer

2.2.19. Weitere Hinweise

- Die hier beschriebenen Daten werden jedes Mal beim Export aus den archivierten Fiskaljournalen erzeugt. Diese werden von Änderungen im Exportformat nicht berührt.
- Die Datensatzschlüssel (DOC_KEY, REG_KEY, ERR_KEY, INFO_KEY) werden beim Export immer neu erzeugt. Sie dienen nur dazu, die Beziehungen zwischen den Tabellen abzubilden und haben keine besondere Bedeutung. Im Fiskaljournal selbst sind die Daten nicht auf mehrere Tabellen aufgeteilt, so dass die Datensatzschlüssel dort gar nicht existieren.
- Für diverse Datenfelder wird in der XML-Beschreibungsdatei ein Mapping vorgenommen, sodass ihre Bedeutung im Klartext in IDEA importiert wird.
- In den Transaktionsdetails (TransactDetail.csv) ist jeweils pro Steuersatz der Umsatz ausgewiesen. Ob es sich um einen Wert inklusive Steuern oder zuzüglich Steuern handelt, wird vom Wert SALES_EXCL_VAT im zugehörigen Datensatz der Tabelle TransactHead.csv bestimmt. Das Format erlaubt es also, gemischte Steuersätze in einer Buchungsposition zu haben – dass wird allerdings momentan nicht genutzt, sodass immer nur einer der Werte TAX_0_TTL bis TAX_4_TTL vorkommt.

2.3. IDEA Feld-Verweise (Relationen)

Zur umfassenden Auswertung der IDEA-Daten ist es unter Umständen notwendig, die zwischen den Dateien bestehenden Verbindungen (Relationen) zu berücksichtigen. Diese Verbindungen werden im folgenden ER-Diagramm nochmals verdeutlicht.

2.3.1. Erläuterung zur ER-Darstellung

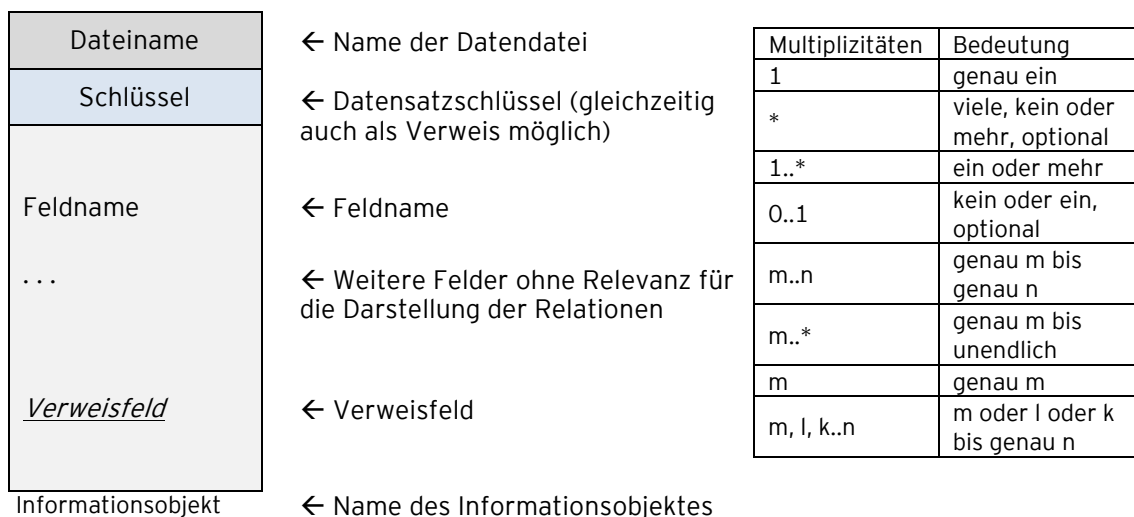

Die Multiplizitäten im ER Diagramm werden wie folgt gelesen:

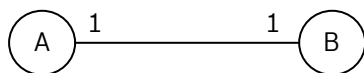

1. Ein Datensatz in der Tabelle A referenziert genau einen Datensatz in der Tabelle B.
2. Ein Datensatz in der Tabelle B referenziert genau einen Datensatz in der Tabelle A.

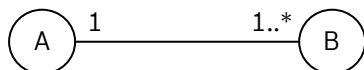

1. Ein Datensatz der Tabelle A referenziert einem oder mehrere Datensätzen in der Tabelle B.
2. Ein oder mehrere Datensätzen in der Tabelle B referenzieren genau einen Datensatz in der Tabelle A.

2.3.2. ER-Diagramm

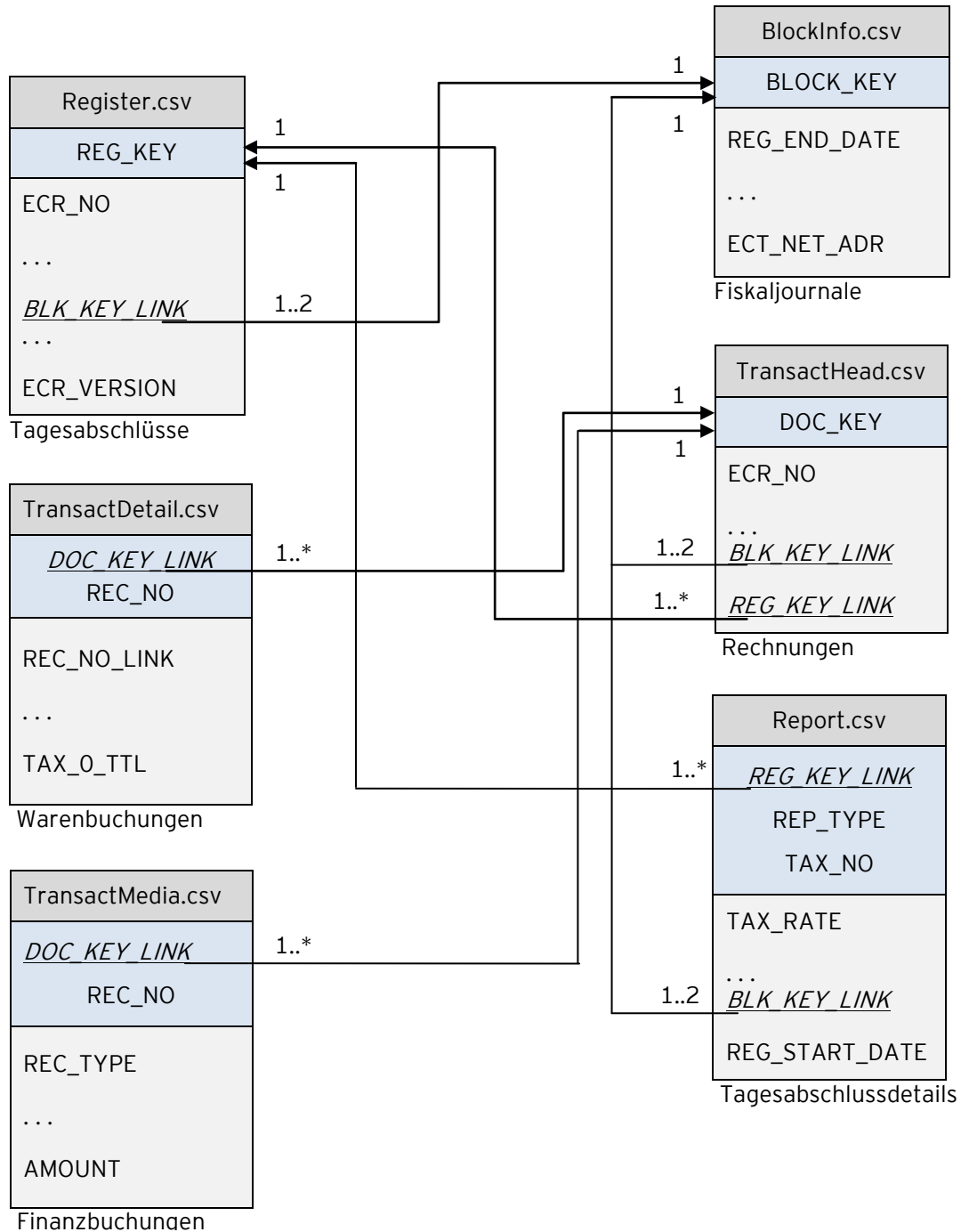

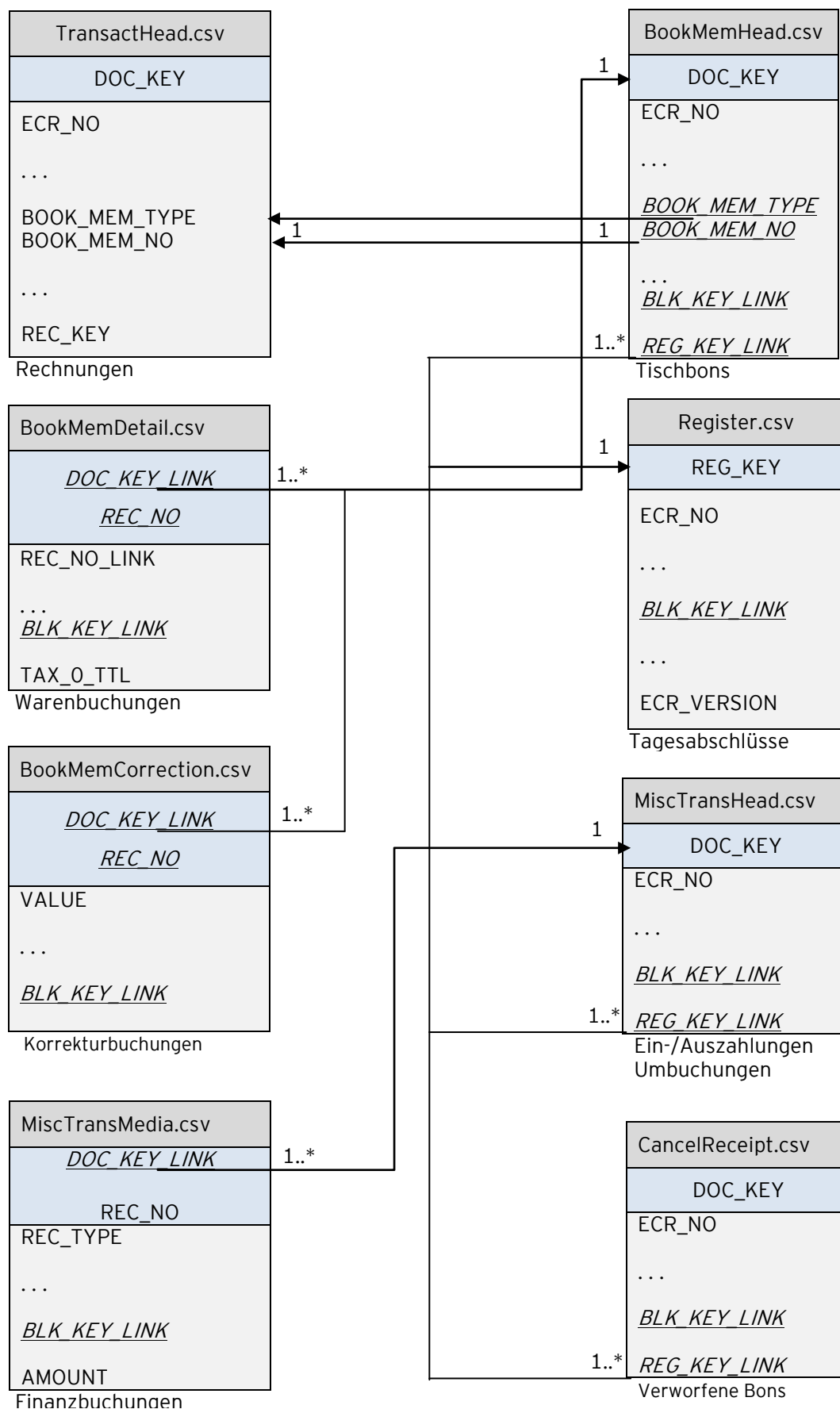

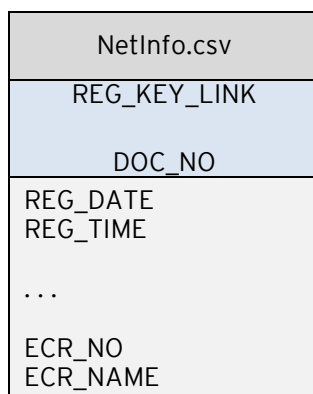
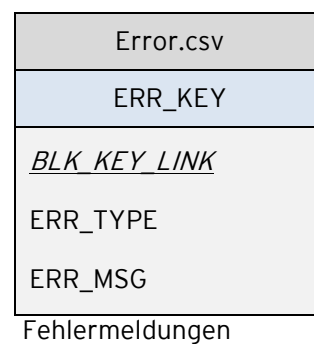
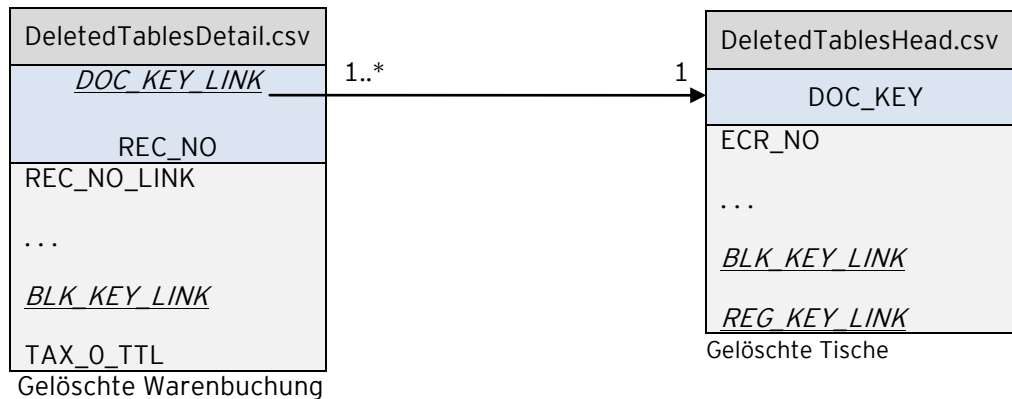

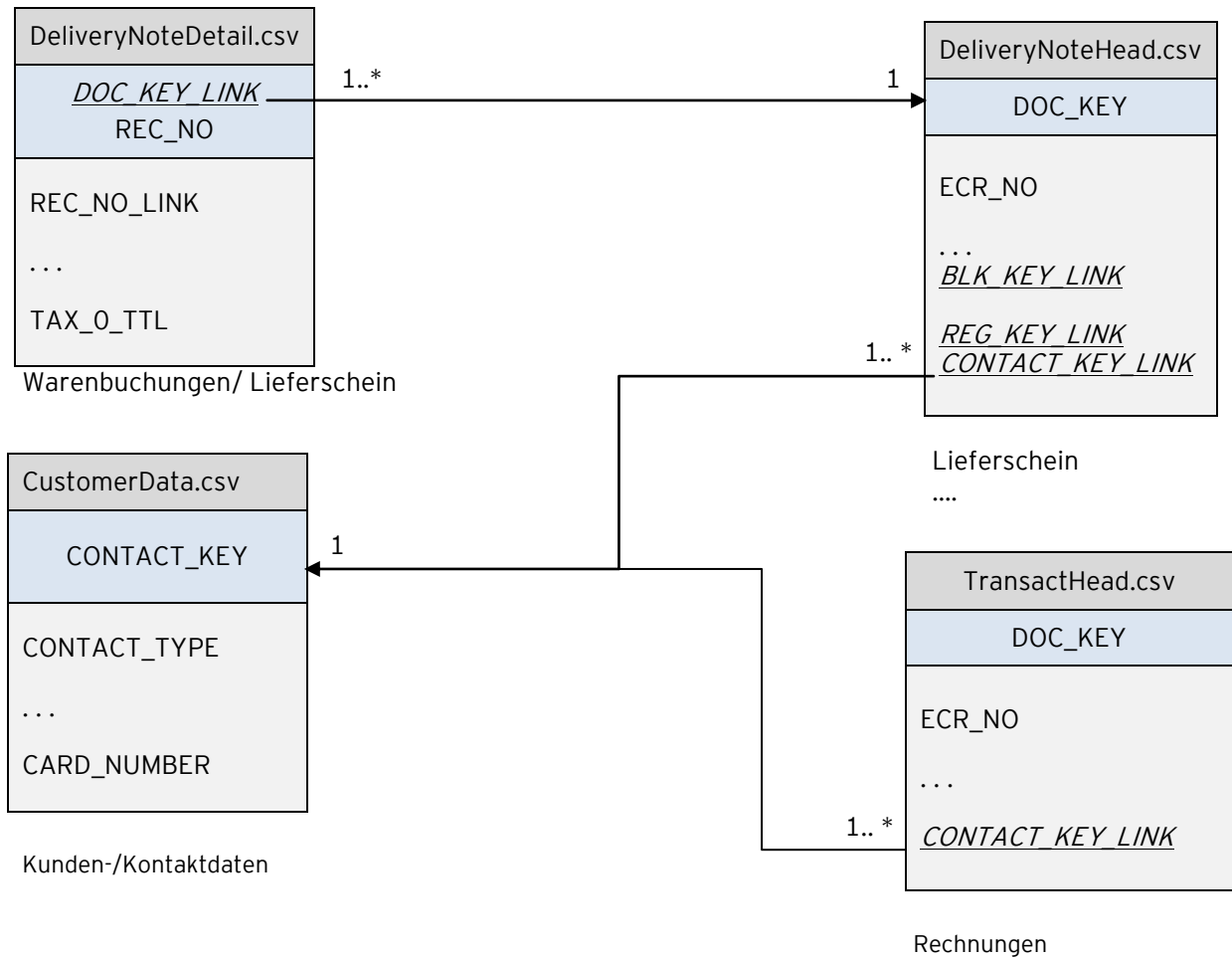

3. Hinweise zur Auswertung und Prüfung

3.1. Grundsätzlicher Ablauf

Für Prüfungszwecke ist in jedem Fall nur das Fiskaljournal verbindlich. In anderen Kassenberichten kann es zu Abweichungen davon kommen, da die Konfiguration, unterschiedliche Abrechnungszeitpunkte, eventuelle Bedienfehler usw. einen Einfluss haben können. Im Regelfall werden aber die aus dem Fiskaljournal ermittelten Werte mit denen aus den anderen Berichten übereinstimmen, spätestens wenn man eine Aufsummierung über einen Zeitraum, zum Beispiel einen Monat vornimmt.

Im Fiskaljournal werden alle steuerlich relevanten Daten aller Transaktionen aufgezeichnet. Daher lassen sich daraus alle benötigten verdichteten Daten ermitteln, wie zum Beispiel der Umsatz pro Artikel für einen bestimmten Zeitraum. Pro Kassenplatz wird ein eigenes Fiskaljournal erzeugt, sodass in der Regel noch eine Verdichtung über mehrere Kassenplätze erfolgen muss.

Trainingsbuchungen sind vollständig im Fiskaljournal enthalten und mit einem entsprechenden Kennzeichen versehen. Bei der Ermittlung der Umsätze müssen die Trainingsbuchungen daher bei der Summenbildung ausgenommen werden.

3.2. Hinweise

Bei einer Prüfung der Daten sollten folgende Hinweise zu diversen Details beachtet werden:

- Im IDEA-Export-Format werden die eigentlich linear zusammenhängenden Daten aus technischen Gründen auf verschiedene Tabellen verteilt. Wie der Zusammenhang zwischen den Tabellen hergestellt werden kann, ist in den Abschnitten 2.3.1 und 2.3.2 beschrieben.
- Zur Vollständigkeitsprüfung von Daten können nur die Sequenznummern verwendet werden. Die verschiedenen Belegnummern sind nicht unbedingt fortlaufend, da sie teilweise im Netzwerk von einem Server vergeben werden (und damit auf den einzelnen Geräte nicht fortlaufend sind), da in bestimmten Fehlersituationen Nummern übersprungen werden können usw. Es gibt je Gerät zwei unabhängige Sequenznummernkreise, einen für Tageabschlüsse (in Report.csv) und einen für die Transaktionen (in TransactHead.csv). Zur Verknüpfung zwischen den Nummern gibt es in Report.csv ein Feld, das die letzte Transaktions-Sequenznummer enthält (SEQ_NO_LAST_TRANS).
- Falls das Fiskaljournal per Konfigurationsänderung (Deaktivieren und dann wieder Aktivieren) oder Löschfunktion komplett gelöscht wurde, beginnt die Sequenznummer wieder mit 1.
- Falls es zu Lücken in den Transaktionsdaten des Fiskaljournals kommen sollte (erkennbar an fehlenden Sequenznummern), können die Tagesabschlüsse im Fiskaljournal genutzt werden, um die fehlenden Werte, zumindest als Gesamtumsätze getrennt nach Steuersätzen, zu ermitteln. Die Differenz zweier Tagesabschlüsse ist bei vollständigen Daten gleich der Summe der Umsätze zwischen den Abschlüssen. Bei fehlenden Transaktionsdaten entspricht die Differenz der beiden genannten Werte (Differenz zwischen zwei Tagesabschlüssen und Summe der Transaktionen zwischen diesen Tagesabschlüssen) genau den fehlenden Umsätzen.

3.3. Sonderfälle Vectron POS

Folgende Besonderheiten aufgrund von Softwareänderungen sollten beachtet werden:

- Die Tagesabschlüsse enthalten seit den VPOS-Versionen 4.6.3.0 und 5.2.4.0 Summenwerte. Mit Daten, die von älteren Softwareversionen erstellt wurden, ist das unter 3.2 beschriebene Verfahren, die Umsätze für fehlende Transaktionen zu ermitteln, daher nicht anwendbar.
- Ab VPOS-Version 4.6.4.0 und 5.2.11.0 werden manuelle Rechnungen im Fiskalbericht verbucht und somit als „normale Rechnung“ behandelt.
- Bis VPOS-Version 4.6.3.0 und 5.2.10.0 war die Verwendung von sogenannten vorläufigen Rechnungen möglich. Diese wurden zwar im Fiskaljournal erfasst, nicht jedoch in den Fiskalberichten. Ebenso blieb ein eventuell geänderter Finanzweg beim endgültigen Abschluss der Rechnung unberücksichtigt.
- Bis VPOS-Version 4.6.3.0 und 5.2.10.0 wurden Auslagen im Fiskalbericht und im Fiskaljournal nicht separat ausgewiesen. Um aus den Exporten vergleichbare Werte zu erhalten müssen die Summen für Auslagen von den Gesamtsummen abgezogen werden. Ab VPOS-Version 4.6.4.0 und 5.2.11.0 haben Auslagen neben der separaten Ausweisung auch eine eigenständige ID.
- Bis VPOS-Version 4.6.3.0 und 5.2.10.0 wurden Trinkgelder im Fiskalbericht und im Fiskaljournal nicht separat ausgewiesen. Um aus den Exporten vergleichbare Werte zu erhalten, müssen die Summen für Trinkgelder von den Gesamtsummen abgezogen werden. Ab VPOS-Version 4.6.4.0 und 5.2.11.0 haben Trinkgelder neben der separaten Ausweisung auch eine eigenständige ID.
- Bei einem Abgleich der Buchungen auf Tischspeicher mit den entsprechenden Rechnungen ist zu beachten, dass die Buchungen bei Netzwerkinstallationen in der Regel ganz oder teilweise auf anderen Geräten als die Rechnung erstellt werden. Hier muss also immer eine Auswertung über das gesamte Netzwerk erfolgen.
- Bei Nutzung von VPOS-Versionen 4.6.3.0 und 5.2.4.0 bis 5.2.10.0 konnten bei internen Belastungstests unter starker Buchungslast in Einzelfällen Fehlverbuchungen im Fiskaljournal-Tagesabschluss und/oder in den Standardberichten provoziert werden. Das Fiskaljournal war davon jedoch nicht betroffen und jederzeit, bis gegebenenfalls auf die Tagesabschlüsse korrekt und vollständig. Aus der Praxis ist bisher kein Fall bekannt wo dieses Verhalten aufgetreten ist.
- Bis VPOS-Version 4.6.3.0 und 5.2.10.0 wurde im Fiskaljournal bei der Verwendung von „French Menus“ jedem Menüartikel (Menübestandteil) der zugehörige Hauptartikel inklusive dem Preis des Hauptartikels angehängt, um eine eindeutige Zuordnung zu ermöglichen. Dies konnte beim IDEA-Export dazu führen, dass in den Dateien TransactDetail.csv und BookMemDetail.csv der Hauptartikel (mit Preis) jedes Mal zusätzlich zu den Menüartikeln exportiert wurde. Dadurch war es möglich, dass die Summe über alle Einträge nicht der Summe über alle Einträge der Tabellen TransactHead.csv bzw. BookMemHead.csv entsprach. Ab VPOS-Version 4.6.4.0 und 5.2.11.0 werden die Menüartikel der „French Menus“ im Fiskaljournal direkt mit dem Hauptartikel zusammengezogen und gegebenenfalls nur noch ein Preisaufschlag im Fiskaljournal abgespeichert.

3.4. Sonderfälle Vectron Commander

Bis zur Vectron Commander 7 Version 7.3.3.7 und 7.4.0.3 kann es nach einer Netzwerkunterbrechung während einer Fiskallesung zum Verlust von Fiskaldaten kommen. Bei erneutem Lesungsversuch werden keine Daten mehr übertragen. Der Umsatz der verlorenen Fiskaldaten kann aus der Differenz der Gesamtumsätze ermittelt werden, die in den Einträgen zum Registrierungsende zwischen dem verlorenen Datenbereich ausgewiesen werden.